



# FLUGLÄRM-MESSBERICHT

Kassel Airport

Zeitraum: August 2016



## **Inhalt**

### **Methodik der Fluglärmmessung**

### **Übersicht aller Messstandorte**

### **Anmerkungen im Berichtszeitraum**

### **Auswertungsergebnisse der Messstationen**

Die Ergebnisse beinhalten folgende Dokumente:

- Dokumente pro Messstation:
  1. Messstellenübersicht
  2.  $L_{eq}$ -Bericht
  3.  $L_{eq}$ -Diagramm
  4. Maximalpegel-Verteilung (Tabelle)
  5. Maximalpegel-Verteilung (Diagramm)
  6. Sekundenpegel-Verteilung
  7. Ausfallzeiten
  8. Messstellenstatistiken
  
- Einmalig:
  1. Betriebsrichtungsverteilung
  2. Runway-Benutzung

## Methodik der Fluglärmmessung

Eine Fluglärm-Messstation besteht aus einer wetterfesten Mikrofoneinheit, einem Schallpegelmessgerät, einem Messstellen-Computer zur Sammlung der anfallenden Messdaten und einer UMTS/3G-Übertragungseinheit.

An den Messstellen werden in jeder Sekunde je zwei Messwerte aufgezeichnet:

- der AS-bewertete 1s-Taktmaximalpegel  $L_{p,AS,1s}$
- der A-bewertete energieäquivalente Kurzzeitdauerschallpegel  $L_{p,A,eq,1s}$

Der ermittelte Pegelzeitverlauf des AS-bewerteten 1s-Taktmaximalpegels und die individuell einstellbaren Fluglärmkennungsparameter ermöglichen es, ein Fluglärmereignis als solches zu erkennen.

Das Messverfahren und die Auswertung der Daten werden durch die DIN 45643:2011-02 „Messung und Beurteilung von Fluggeräuschen“ geregelt.

Um Fluglärmgeräusche von anderen Umgebungsgeräuschen trennen zu können, kommen die Erkennungskriterien der DIN 45643:2011-02 zur Anwendung. Der Schallpegel eines Fluglärmereignisses muss eine bestimmte Pegelschwelle, deren Einstellung von der am jeweiligen Messort vorhandenen Fremdgeräusch-situation abhängig ist, für eine Mindestdauer überschreiten.

Zu jedem erkannten Lärmereignis wird eine Audiodatei (MP3) erzeugt und archiviert.

An den Messstellen werden folgende akustische Messgeräte eingesetzt:

- Schallpegelmesser NOR140
- wetterfestes Außenmikrofon Typ 1210A



Mikrofon

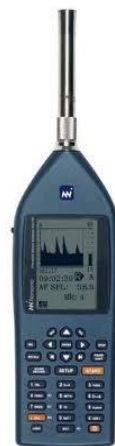

Schallpegelmesser

Alle Messstationen entsprechen den Anforderungen der DIN IEC 651 (Präzisionsschallpegelmesser), besitzen nur eichfähige Messinstrumente und werden einmal jährlich mit einem geeichten Kalibrator überprüft und kalibriert.

Am 1. April 2013 wurden folgende Schwellwerte für die Erkennung von Lärmereignissen festgelegt:

**Messstelle 01:    Espenau**

- Startschwelle                    57 dB(A)
- Stoppschwelle                 57 dB(A)
- Maximalpegelschwelle       62 dB(A)
- Mindestdauer                 5 Sekunden
- Horchzeit                       5 Sekunden

**Messstelle 02:    Burguffeln**

- Startschwelle                    60 dB(A)
- Stoppschwelle                 60 dB(A)
- Maximalpegelschwelle       65 dB(A)
- Mindestdauer                 5 Sekunden
- Horchzeit                       5 Sekunden

**Messstelle 03:    Calden**

- Startschwelle                    65 dB(A)
- Stoppschwelle                 65 dB(A)
- Maximalpegelschwelle       70 dB(A)
- Mindestdauer                 5 Sekunden
- Horchzeit                       5 Sekunden

**Messstelle 04:    Holzhausen**

- Startschwelle                    57 dB(A)
- Stoppschwelle                 57 dB(A)
- Maximalpegelschwelle       62 dB(A)
- Mindestdauer                 5 Sekunden
- Horchzeit                       5 Sekunden

**Messstelle 05:    Oberlistingen**

- Startschwelle                    60 dB(A)
- Stoppschwelle                 60 dB(A)
- Maximalpegelschwelle       65 dB(A)
- Mindestdauer                 9 Sekunden
- Horchzeit                       5 Sekunden

Am 1. August 2013 wurden folgende Schwellwerte für die neue Messstelle festgelegt:

**Messstelle 06: Immenhausen**

- Startschwelle 60 dB(A)
- Stoppschwelle 60 dB(A)
- Maximalpegelschwelle 65 dB(A)
- Mindestdauer 5 Sekunden
- Horchzeit 5 Sekunden

Weiterhin wurden am 19. August 2013 die Schwellwerte für die Messstellen Calden, Holzhausen und Immenhausen wie folgt angepasst:

**Messstelle 03: Calden**

- Startschwelle 65 dB(A)
- Stoppschwelle 65 dB(A)
- Maximalpegelschwelle 70 dB(A)
- Mindestdauer 7 Sekunden
- Horchzeit 5 Sekunden

**Messstelle 04: Holzhausen**

- Startschwelle 57 dB(A)
- Stoppschwelle 57 dB(A)
- Maximalpegelschwelle 62 dB(A)
- Mindestdauer 7 Sekunden
- Horchzeit 5 Sekunden

**Messstelle 06: Immenhausen**

- Startschwelle 60 dB(A)
- Stoppschwelle 60 dB(A)
- Maximalpegelschwelle 65 dB(A)
- Mindestdauer 10 Sekunden
- Horchzeit 5 Sekunden

Am 1. April 2014 wurde die Messstelle 05 an einen neuen Standort versetzt:

**Messstelle 05: Frommershausen**

- Startschwelle 60 dB(A)
- Stoppschwelle 60 dB(A)
- Maximalpegelschwelle 65 dB(A)
- Mindestdauer 10 Sekunden
- Horchzeit 5 Sekunden

Am 2. Juli 2014 wurde die Messstelle 05 an einen neuen Standort versetzt:

**Messstelle 05: Fuldataal**

- Startschwelle 60 dB(A)
- Stoppschwelle 60 dB(A)
- Maximalpegelschwelle 65 dB(A)
- Mindestdauer 10 Sekunden
- Horchzeit 5 Sekunden

Zum 1. November 2015 wurde der Betrieb der Messstellen 01, 03, 04 und 06 eingestellt.

Am 28. Juni 2016 wurde die Messstelle 05 in Fuldataal abgebaut und am 27. Juli 2016 an einen neuen Standort versetzt:

**Messstelle 05: Mittel-Marker**

- Startschwelle 60 dB(A)
- Stoppschwelle 60 dB(A)
- Maximalpegelschwelle 65 dB(A)
- Mindestdauer 10 Sekunden
- Horchzeit 5 Sekunden

#### Begriffserläuterungen:

- **Mindestdauer ( $t_{\min}$ )** bezeichnet die Zeitspanne, um die der AS-bewertete Schalldruckpegel die Startschwelle mindestens überschreiten muss, damit ein Lärmereignis vorausgesetzt wird.
- **Horchzeit ( $t_{\text{Horch}}$ )** bezeichnet die Zeitspanne, um die der AS-bewertete Schalldruckpegel die Stoppschwelle unterschreiten muss, damit das Lärmereignis als beendet betrachtet wird.
- **Maximalpegelschwelle** bezeichnet den Wert, den der AS-bewertete Schalldruckpegel eines Lärmereignisses mindestens einmal überschreiten muss. Laut DIN 45643:2011-02 sollte dieser mindestens 5 dB(A) über der Startschwelle liegen.

Treten im Messzeitraum extreme Witterungsbedingungen (wie z. B. Windgeschwindigkeiten größer als 8,3 m/s) auf, werden die unter diesen Bedingungen erhobenen Fluglärmereignisse automatisch gekennzeichnet. Zeiträume mit extremen Witterungsbedingungen werden bei der Ermittlung von energieäquivalenten Dauerschallpegeln nicht berücksichtigt.

Bei einer Ausfalldauer von mindestens 50 % des Tages wird der gesamte Tag als Ausfall gewertet.

Jede Nacht werden die Messwerte und die zugehörigen Audiodateien des Vortages in die Datenbank der Fluglärmzentrale des Flughafens Kassel-Calden übertragen. Geschultes Personal der Topsonic Systemhaus GmbH entscheidet anhand des Pegelverlaufes und durch Anhören der Audiodatei, ob es sich um ein Fluglärmereignis handelt. Die gesamte akustische Messeinrichtung wird außerdem jede Nacht mit einer eingebauten Testeinrichtung überprüft.

## Übersicht über die Messstandorte



## Anmerkungen im Berichtszeitraum

An wenigen Tagen gab es Ausfälle aufgrund starken Windes an beiden Messstellen, der alle anderen Geräusche überlagerte. Die exakten Zeiträume sind in der Übersicht „Ausfallzeiten“ dargestellt.



**Geographische Position**

Breitengrad 51°25'31,38"N  
 Längengrad 9°25'36,00"E  
 Höhe über NN 220 m  
 Seit 31.03.2013

|                                 | August 2016  |                | Letzte sechs Monate |                |
|---------------------------------|--------------|----------------|---------------------|----------------|
|                                 | Fluggeräusch | Gesamtgeräusch | Fluggeräusch        | Gesamtgeräusch |
| <b>L<sub>p,A,eq,Tag</sub></b>   | 38,0 dB      | 52,3 dB        | 40,0 dB             | 51,4 dB        |
| <b>L<sub>p,A,eq,Nacht</sub></b> | 0,0 dB       | 44,3 dB        | 22,1 dB             | 43,7 dB        |
| <b>L<sub>DEN</sub></b>          | 36,8 dB      | 54,0 dB        | 39,1 dB             | 53,1 dB        |
| <b>N3/N2</b>                    | 7,8 %        |                | 14,7 %              |                |

|  | Schwellenwert<br>(Nachts)* | Mindestzeit<br>(Nachts)* | Horchzeit<br>(Nachts)* | Relevante<br>Flugbewegungen |
|--|----------------------------|--------------------------|------------------------|-----------------------------|
|  | 60 dB(A)                   | 5 s                      | 5 s                    | ARR 27, DEP 09              |

\* keine Angabe bedeutet gleiche Tag- und Nachtwerte

Betriebszeit 06:00 - 22:00: 99 %

Betriebszeit 22:00 - 06:00: 100 %

# Äquivalente Dauerschallpegel

## MP02 Burguffeln

August 2016

|               | Gesamtgeräusch [dB(A)] |                                      |                |                |                  |
|---------------|------------------------|--------------------------------------|----------------|----------------|------------------|
|               | L <sub>eq</sub> Tag    | L <sub>eq</sub> Nacht/L <sub>N</sub> | L <sub>D</sub> | L <sub>E</sub> | L <sub>DEN</sub> |
| 01.08.2016    | 48,6                   | 42,2                                 | 49,3           | 45,4           | 50,6             |
| 02.08.2016    | 49,0                   | 41,8                                 | 49,7           | 46,3           | 50,7             |
| 03.08.2016    | 50,1                   | 40,6                                 | 50,4           | 48,9           | 51,3             |
| 04.08.2016    | 48,6                   | 41,7                                 | 49,1           | 46,7           | 50,6             |
| 05.08.2016    | 46,8                   | 42,1                                 | 47,2           | 45,3           | 49,9             |
| 06.08.2016    | 50,4                   | 41,2                                 | 51,2           | 46,2           | 51,2             |
| 07.08.2016    | 57,0                   | 47,0                                 | 54,6           | 60,6           | 59,6             |
| 08.08.2016    | 54,3                   | 43,1                                 | 52,6           | 57,1           | 56,5             |
| 09.08.2016    | 48,8                   | 43,1                                 | 49,3           | 46,7           | 51,4             |
| 10.08.2016    | 49,8                   | 45,6                                 | 49,9           | 49,4           | 53,4             |
| 11.08.2016    | 50,2                   | 43,4                                 | 50,7           | 48,2           | 52,2             |
| 12.08.2016    | 50,5                   | 40,7                                 | 50,5           | 50,3           | 51,8             |
| 13.08.2016    | 50,6                   | 42,5                                 | 51,2           | 47,4           | 51,8             |
| 14.08.2016    | 49,3                   | 42,8                                 | 49,6           | 48,2           | 51,6             |
| 15.08.2016    | 49,2                   | 46,8                                 | 48,7           | 50,3           | 54,1             |
| 16.08.2016    | 60,0                   | 48,3                                 | 61,1           | 50,9           | 59,7             |
| 17.08.2016    | 50,5                   | 47,0                                 | 51,0           | 48,5           | 54,3             |
| 18.08.2016    | 49,7                   | 47,7                                 | 50,1           | 48,3           | 54,5             |
| 19.08.2016    | 50,5                   | 41,4                                 | 50,8           | 49,4           | 51,8             |
| 20.08.2016    | 54,5                   | 43,4                                 | 50,2           | 59,2           | 57,5             |
| 21.08.2016    | 49,1                   | 41,0                                 | 49,4           | 48,3           | 50,8             |
| 22.08.2016    | 50,9                   | 42,6                                 | 51,5           | 48,5           | 52,3             |
| 23.08.2016    | 54,7                   | 45,0                                 | 55,7           | 48,3           | 55,1             |
| 24.08.2016    | 52,5                   | 45,3                                 | 53,2           | 48,9           | 54,1             |
| 25.08.2016    | 53,7                   | 43,6                                 | 54,4           | 50,6           | 54,4             |
| 26.08.2016    | 50,2                   | 46,5                                 | 50,4           | 49,7           | 54,0             |
| 27.08.2016    | 51,5                   | 42,0                                 | 52,2           | 48,3           | 52,3             |
| 28.08.2016    | 53,2                   | 41,4                                 | 54,1           | 48,1           | 53,2             |
| 29.08.2016    | 49,7                   | 43,1                                 | 50,4           | 46,1           | 51,6             |
| 30.08.2016    | 49,9                   | 46,0                                 | 50,4           | 48,0           | 53,4             |
| 31.08.2016    | 51,1                   | 44,5                                 | 51,5           | 49,2           | 53,2             |
| <b>Gesamt</b> | <b>52,3</b>            | <b>44,3</b>                          | <b>52,5</b>    | <b>51,6</b>    | <b>54,0</b>      |

|               | Fluggeräusch [dB(A)] |                                      |                |                |                  |
|---------------|----------------------|--------------------------------------|----------------|----------------|------------------|
|               | L <sub>eq</sub> Tag  | L <sub>eq</sub> Nacht/L <sub>N</sub> | L <sub>D</sub> | L <sub>E</sub> | L <sub>DEN</sub> |
|               | 40,9                 |                                      | 42,0           |                | 39,1             |
|               | 28,8                 |                                      | 30,0           |                | 27,0             |
|               | 30,2                 |                                      | 31,5           |                | 28,5             |
|               | 34,6                 |                                      | 33,5           | 37,0           | 35,7             |
|               | 32,7                 |                                      | 33,8           |                | 30,9             |
|               | 33,0                 |                                      | 34,3           |                | 31,3             |
|               |                      |                                      |                |                |                  |
|               | 31,5                 |                                      | 32,9           |                | 29,6             |
|               | 39,9                 |                                      | 40,3           | 38,7           | 39,6             |
|               | 32,6                 |                                      | 33,9           |                | 30,8             |
|               | 37,2                 |                                      | 38,4           |                | 35,4             |
|               | 33,2                 |                                      | 30,2           | 37,2           | 35,2             |
|               | 36,7                 |                                      | 37,8           |                | 34,9             |
|               | 35,6                 |                                      | 36,8           |                | 33,8             |
|               | 39,2                 |                                      | 40,5           |                | 37,5             |
|               | 43,4                 |                                      | 44,7           |                | 41,6             |
|               | 41,9                 |                                      | 42,9           | 35,5           | 40,6             |
|               | 40,3                 |                                      | 41,5           |                | 38,5             |
|               | 40,0                 |                                      | 40,1           | 39,5           | 39,9             |
|               |                      |                                      |                |                |                  |
|               | 30,3                 |                                      | 31,5           |                | 28,5             |
|               | 37,6                 |                                      | 37,7           | 37,2           | 37,6             |
|               | 39,9                 |                                      | 41,1           |                | 38,1             |
|               | 37,2                 |                                      | 38,2           | 31,0           | 36,0             |
|               | 41,5                 |                                      | 42,6           | 34,9           | 40,3             |
|               | 39,7                 |                                      | 39,7           | 39,6           | 39,8             |
|               | 34,1                 |                                      | 34,5           | 32,9           | 33,9             |
|               | 36,5                 |                                      | 37,8           |                | 34,7             |
|               | 38,1                 |                                      | 39,3           |                | 36,3             |
|               | 40,5                 |                                      | 41,7           |                | 38,7             |
|               | 40,1                 |                                      | 41,3           |                | 38,3             |
|               |                      |                                      |                |                |                  |
| <b>Gesamt</b> | <b>38,0</b>          |                                      | <b>39,0</b>    | <b>32,2</b>    | <b>36,8</b>      |

\* Verfügbarkeit < 50%

# Äquivalente Dauerschallpegel - Fluggeräusch

MP02 Burguffeln

August 2016

Fluggeräusch: Tag 38,0 dB(A) Nacht 0,0 dB(A)

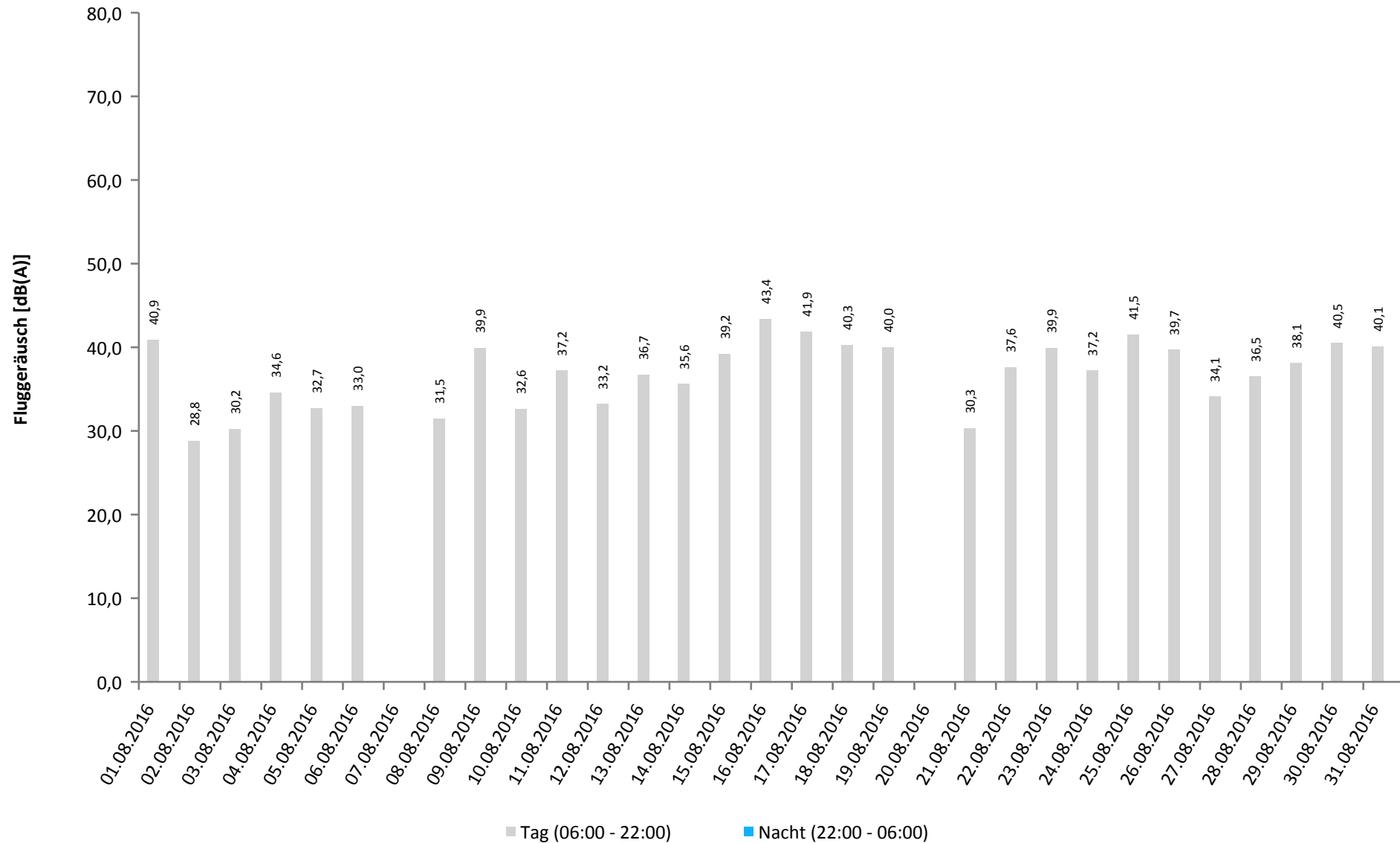

\* Verfügbarkeit < 50%

# Häufigkeitsverteilung der Maximalpegel

## MP02 Burguffeln

August 2016

|         | Pegelklassen [dB(A)] |       |       |       |       |       |       |       |       |       |       | Gesamt |
|---------|----------------------|-------|-------|-------|-------|-------|-------|-------|-------|-------|-------|--------|
|         | < 55                 | 55-59 | 60-64 | 65-69 | 70-74 | 75-79 | 80-84 | 85-89 | 90-94 | 95-99 | ≥ 100 |        |
| 00 - 01 |                      |       |       |       |       |       |       |       |       |       |       |        |
| 01 - 02 |                      |       |       |       |       |       |       |       |       |       |       |        |
| 02 - 03 |                      |       |       |       |       |       |       |       |       |       |       |        |
| 03 - 04 |                      |       |       |       |       |       |       |       |       |       |       |        |
| 04 - 05 |                      |       |       |       |       |       |       |       |       |       |       |        |
| 05 - 06 |                      |       |       |       |       |       |       |       |       |       |       |        |
| 06 - 07 |                      |       |       |       |       |       |       |       |       |       |       |        |
| 07 - 08 |                      |       |       | 1     |       |       |       |       |       |       |       | 1      |
| 08 - 09 |                      |       |       | 2     | 1     |       |       |       |       |       |       | 3      |
| 09 - 10 |                      |       |       | 4     | 1     | 1     |       |       |       |       |       | 6      |
| 10 - 11 |                      |       |       | 6     | 5     |       |       |       |       |       |       | 11     |
| 11 - 12 |                      |       |       | 19    | 2     | 4     |       |       |       |       |       | 25     |
| 12 - 13 |                      |       |       | 10    | 9     | 1     |       |       |       |       |       | 20     |
| 13 - 14 |                      |       |       | 9     | 2     |       |       |       |       |       |       | 11     |
| 14 - 15 |                      |       |       | 13    | 7     | 2     |       |       |       |       |       | 22     |
| 15 - 16 |                      |       |       | 11    | 3     |       |       |       |       |       |       | 14     |
| 16 - 17 |                      |       |       | 4     | 1     |       |       |       |       |       |       | 5      |
| 17 - 18 |                      |       |       | 7     | 1     |       |       |       |       |       |       | 8      |
| 18 - 19 |                      |       |       | 7     | 2     |       |       |       |       |       |       | 9      |
| 19 - 20 |                      |       |       | 2     |       |       |       |       |       |       |       | 2      |
| 20 - 21 |                      |       |       | 2     |       |       |       |       |       |       |       | 2      |
| 21 - 22 |                      |       |       |       |       |       |       |       |       |       |       |        |
| 22 - 23 |                      |       |       |       |       |       |       |       |       |       |       |        |
| 23 - 00 |                      |       |       |       |       |       |       |       |       |       |       |        |
| Tag     |                      |       |       | 97    | 34    | 8     |       |       |       |       |       | 139    |
| Nacht   |                      |       |       |       |       |       |       |       |       |       |       |        |
| Gesamt  |                      |       |       | 97    | 34    | 8     |       |       |       |       |       | 139    |

# Häufigkeitsverteilung der Maximalpegel

MP02 Burguffeln

August 2016

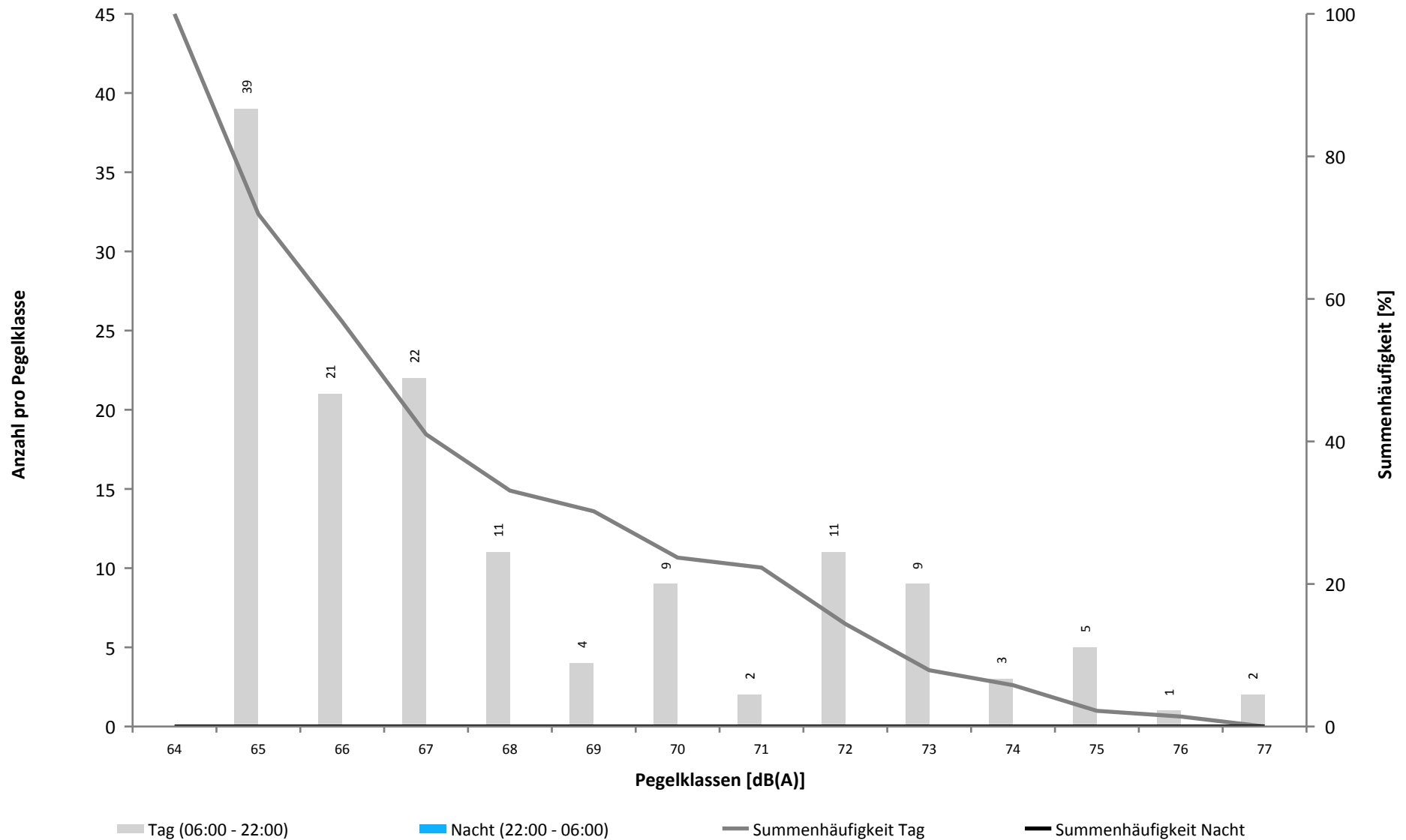

Überschreitungspegel Tag:  $L_{p,A,95} = 35,6 \text{ dB}$   $L_{p,A,1} = 60,8 \text{ dB}$

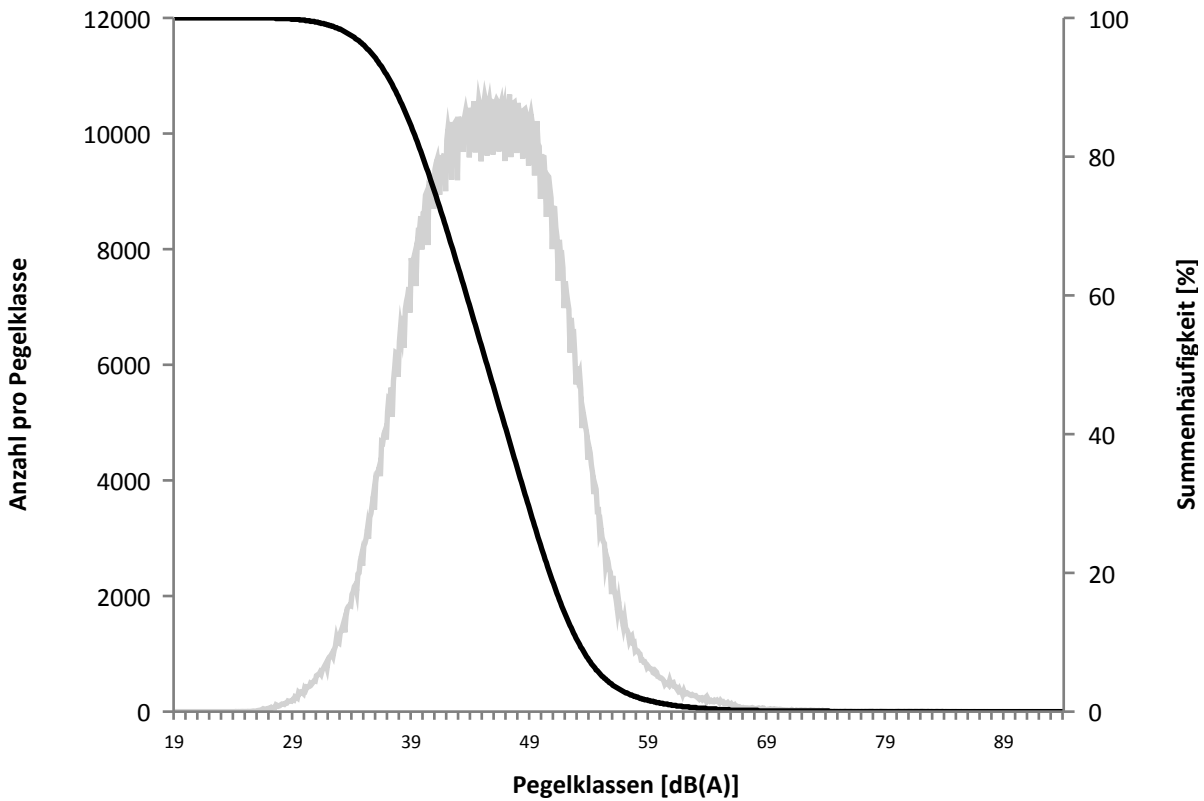

Überschreitungspegel Nacht:  $L_{p,A,95} = 24,5 \text{ dB}$   $L_{p,A,1} = 55,4 \text{ dB}$

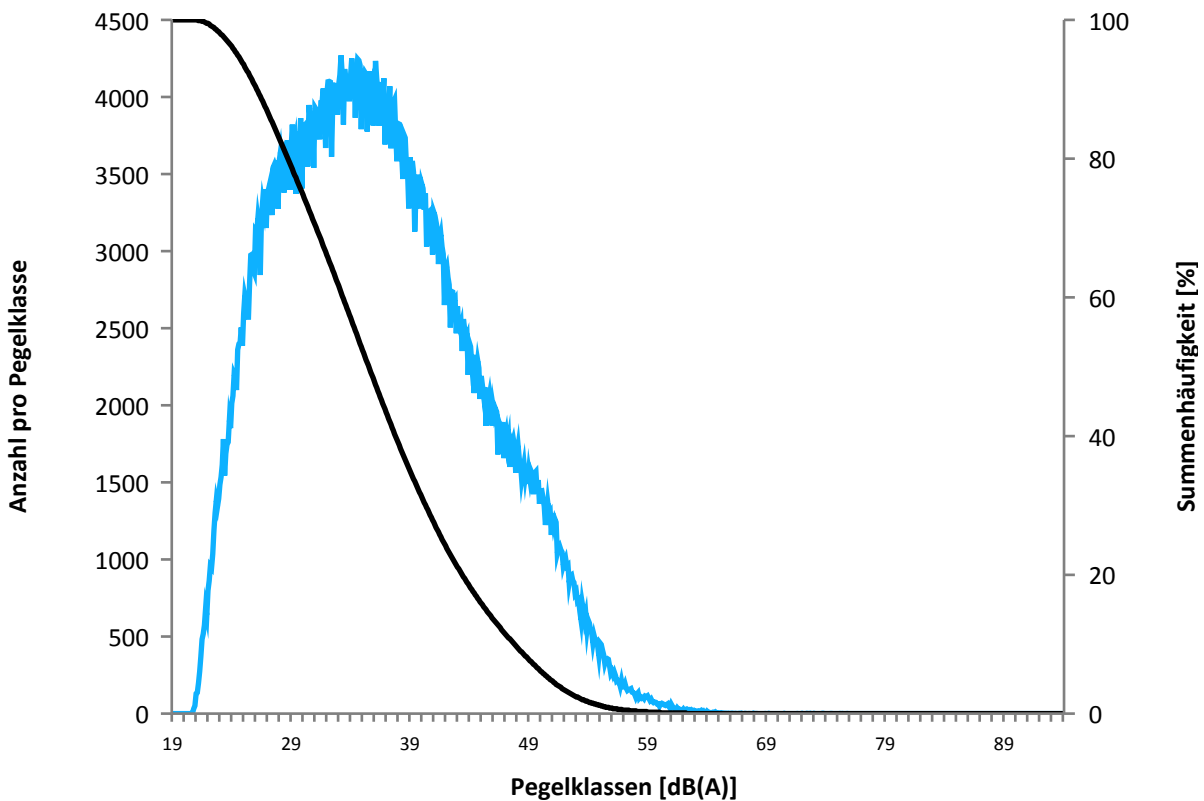

| Beginn  | Ende                | Dauer [s] | Ausfallgrund        |
|---|---------------------|-----------|---------------------|
| <b>MP02 Burguffeln Ausfalldauer 254 Minuten</b> |                     |           |                     |
| 01.08.2016 18:51:00                             | 01.08.2016 19:21:00 | 1800      | Windgeschwindigkeit |
| 05.08.2016 18:21:00                             | 05.08.2016 18:51:00 | 1800      | Windgeschwindigkeit |
| 08.08.2016 15:51:00                             | 08.08.2016 17:21:00 | 5400      | Windgeschwindigkeit |
| 09.08.2016 16:51:00                             | 09.08.2016 17:21:00 | 1800      | Windgeschwindigkeit |
| 10.08.2016 15:51:00                             | 10.08.2016 16:21:00 | 1800      | Windgeschwindigkeit |
| 13.08.2016 18:51:00                             | 13.08.2016 19:21:00 | 1800      | Windgeschwindigkeit |
| 28.08.2016 17:07:00                             | 28.08.2016 17:21:00 | 840       | Windgeschwindigkeit |

MP02 Burguffeln

August 2016

|               | Relevante<br>Flugereignisse<br>(N2) | Anzahl<br>Lärmereignisse<br>(N3) | Verfügbarkeit |         | Gesamtgeräusch<br>[dB(A)] | Fluggeräusch<br>[dB(A)] |
|---------------|-------------------------------------|----------------------------------|---------------|---------|---------------------------|-------------------------|
|               |                                     |                                  | [%]           | Ausfall |                           |                         |
| 01.08.2016    | 27                                  | 4                                | 97            | W       | 48,6                      | 40,9                    |
| 02.08.2016    | 12                                  | 1                                | 100           |         | 49,0                      | 28,8                    |
| 03.08.2016    | 5                                   | 2                                | 100           |         | 50,1                      | 30,2                    |
| 04.08.2016    | 43                                  | 4                                | 100           |         | 48,6                      | 34,6                    |
| 05.08.2016    | 32                                  | 2                                | 97            | W       | 46,8                      | 32,7                    |
| 06.08.2016    | 92                                  | 2                                | 100           |         | 50,4                      | 33,0                    |
| 07.08.2016    | 151                                 | 0                                | 100           |         | 57,0                      |                         |
| 08.08.2016    | 10                                  | 2                                | 91            | W       | 54,3                      | 31,5                    |
| 09.08.2016    | 35                                  | 10                               | 97            | W       | 48,8                      | 39,9                    |
| 10.08.2016    | 15                                  | 2                                | 97            | W       | 49,8                      | 32,6                    |
| 11.08.2016    | 44                                  | 5                                | 100           |         | 50,2                      | 37,2                    |
| 12.08.2016    | 8                                   | 3                                | 100           |         | 50,5                      | 33,2                    |
| 13.08.2016    | 77                                  | 4                                | 97            | W       | 50,6                      | 36,7                    |
| 14.08.2016    | 119                                 | 2                                | 100           |         | 49,3                      | 35,6                    |
| 15.08.2016    | 41                                  | 4                                | 100           |         | 49,2                      | 39,2                    |
| 16.08.2016    | 77                                  | 9                                | 100           |         | 60,0                      | 43,4                    |
| 17.08.2016    | 85                                  | 8                                | 100           |         | 50,5                      | 41,9                    |
| 18.08.2016    | 107                                 | 7                                | 100           |         | 49,7                      | 40,3                    |
| 19.08.2016    | 85                                  | 6                                | 100           |         | 50,5                      | 40,0                    |
| 20.08.2016    | 43                                  | 0                                | 100           |         | 54,5                      |                         |
| 21.08.2016    | 21                                  | 2                                | 100           |         | 49,1                      | 30,3                    |
| 22.08.2016    | 27                                  | 5                                | 100           |         | 50,9                      | 37,6                    |
| 23.08.2016    | 104                                 | 5                                | 100           |         | 54,7                      | 39,9                    |
| 24.08.2016    | 76                                  | 4                                | 100           |         | 52,5                      | 37,2                    |
| 25.08.2016    | 86                                  | 9                                | 100           |         | 53,7                      | 41,5                    |
| 26.08.2016    | 96                                  | 9                                | 100           |         | 50,2                      | 39,7                    |
| 27.08.2016    | 72                                  | 4                                | 100           |         | 51,5                      | 34,1                    |
| 28.08.2016    | 49                                  | 4                                | 99            | W       | 53,2                      | 36,5                    |
| 29.08.2016    | 16                                  | 6                                | 100           |         | 49,7                      | 38,1                    |
| 30.08.2016    | 61                                  | 7                                | 100           |         | 49,9                      | 40,5                    |
| 31.08.2016    | 71                                  | 7                                | 100           |         | 51,1                      | 40,1                    |
| <b>Gesamt</b> | <b>1787</b>                         | <b>139</b>                       | <b>99</b>     |         | <b>52,3</b>               | <b>38,0</b>             |

N3: Anzahl der gültigen Lärmereignisse

N2: Anzahl der relevanten Flugbewegungen während des Betriebszeitraums

T = technische Störung

W = Wetterstörung

S = Störgeräusch



MP02 Burguffeln

August 2016

|            | Relevante<br>Flugereignisse<br>(N2) | Anzahl<br>Lärmereignisse<br>(N3) | Verfügbarkeit |         | Gesamtgeräusch<br>[dB(A)] | Fluggeräusch<br>[dB(A)] |
|------------|-------------------------------------|----------------------------------|---------------|---------|---------------------------|-------------------------|
|            |                                     |                                  | [%]           | Ausfall |                           |                         |
| 01.08.2016 | 0                                   | 0                                | 100           |         | 42,2                      |                         |
| 02.08.2016 | 0                                   | 0                                | 100           |         | 41,8                      |                         |
| 03.08.2016 | 0                                   | 0                                | 100           |         | 40,6                      |                         |
| 04.08.2016 | 0                                   | 0                                | 100           |         | 41,7                      |                         |
| 05.08.2016 | 0                                   | 0                                | 100           |         | 42,1                      |                         |
| 06.08.2016 | 0                                   | 0                                | 100           |         | 41,2                      |                         |
| 07.08.2016 | 0                                   | 0                                | 100           |         | 47,0                      |                         |
| 08.08.2016 | 0                                   | 0                                | 100           |         | 43,1                      |                         |
| 09.08.2016 | 0                                   | 0                                | 100           |         | 43,1                      |                         |
| 10.08.2016 | 0                                   | 0                                | 100           |         | 45,6                      |                         |
| 11.08.2016 | 0                                   | 0                                | 100           |         | 43,4                      |                         |
| 12.08.2016 | 0                                   | 0                                | 100           |         | 40,7                      |                         |
| 13.08.2016 | 0                                   | 0                                | 100           |         | 42,5                      |                         |
| 14.08.2016 | 0                                   | 0                                | 100           |         | 42,8                      |                         |
| 15.08.2016 | 0                                   | 0                                | 100           |         | 46,8                      |                         |
| 16.08.2016 | 0                                   | 0                                | 100           |         | 48,3                      |                         |
| 17.08.2016 | 0                                   | 0                                | 100           |         | 47,0                      |                         |
| 18.08.2016 | 0                                   | 0                                | 100           |         | 47,7                      |                         |
| 19.08.2016 | 0                                   | 0                                | 100           |         | 41,4                      |                         |
| 20.08.2016 | 0                                   | 0                                | 100           |         | 43,4                      |                         |
| 21.08.2016 | 0                                   | 0                                | 100           |         | 41,0                      |                         |
| 22.08.2016 | 0                                   | 0                                | 100           |         | 42,6                      |                         |
| 23.08.2016 | 0                                   | 0                                | 100           |         | 45,0                      |                         |
| 24.08.2016 | 0                                   | 0                                | 100           |         | 45,3                      |                         |
| 25.08.2016 | 0                                   | 0                                | 100           |         | 43,6                      |                         |
| 26.08.2016 | 0                                   | 0                                | 100           |         | 46,5                      |                         |
| 27.08.2016 | 0                                   | 0                                | 100           |         | 42,0                      |                         |
| 28.08.2016 | 0                                   | 0                                | 100           |         | 41,4                      |                         |
| 29.08.2016 | 0                                   | 0                                | 100           |         | 43,1                      |                         |
| 30.08.2016 | 0                                   | 0                                | 100           |         | 46,0                      |                         |
| 31.08.2016 | 0                                   | 0                                | 100           |         | 44,5                      |                         |
| Gesamt     | 0                                   | 0                                | 100           |         | 44,3                      |                         |

N3: Anzahl der gültigen Lärmereignisse

N2: Anzahl der relevanten Flugbewegungen während des Betriebszeitraums

T = technische Störung

W = Wetterstörung

S = Störgeräusch

**Geographische Position**

Breitengrad 51°25'08,86"N  
 Längengrad 9°25'26,52"E  
 Höhe über NN 206 m  
 Seit 26.07.2016

|                                 | August 2016  |                | Letzte sechs Monate |                |
|---------------------------------|--------------|----------------|---------------------|----------------|
|                                 | Fluggeräusch | Gesamtgeräusch | Fluggeräusch        | Gesamtgeräusch |
| <b>L<sub>p,A,eq,Tag</sub></b>   | 50,4 dB      | 53,2 dB        |                     |                |
| <b>L<sub>p,A,eq,Nacht</sub></b> | 0,0 dB       | 53,3 dB        |                     |                |
| <b>L<sub>DEN</sub></b>          | 49,5 dB      | 59,5 dB        |                     |                |
| <b>N3/N2</b>                    | 29,1 %       |                |                     |                |

|  | Schwellenwert<br>(Nachts)* | Mindestzeit<br>(Nachts)* | Horchzeit<br>(Nachts)* | Relevante<br>Flugbewegungen |
|--|----------------------------|--------------------------|------------------------|-----------------------------|
|  | 60 dB(A)                   | 10 s                     | 5 s                    | ARR 27, DEP 09              |

\* keine Angabe bedeutet gleiche Tag- und Nachtwerte

Betriebszeit 06:00 - 22:00: 99 %

Betriebszeit 22:00 - 06:00: 100 %

|               | Gesamtgeräusch [dB(A)] |                                      |                |                |                  |
|---------------|------------------------|--------------------------------------|----------------|----------------|------------------|
|               | L <sub>eq</sub> Tag    | L <sub>eq</sub> Nacht/L <sub>N</sub> | L <sub>D</sub> | L <sub>E</sub> | L <sub>DEN</sub> |
| 01.08.2016    | 52,8                   | 38,4                                 | 53,9           | 41,2           | 51,9             |
| 02.08.2016    | 52,5                   | 38,6                                 | 53,7           | 39,3           | 51,7             |
| 03.08.2016    | 51,6                   | 40,7                                 | 52,7           | 43,9           | 51,6             |
| 04.08.2016    | 51,5                   | 39,2                                 | 51,9           | 49,8           | 51,9             |
| 05.08.2016    | 51,8                   | 41,1                                 | 52,2           | 50,2           | 52,5             |
| 06.08.2016    | 50,5                   | 41,1                                 | 51,2           | 46,7           | 51,3             |
| 07.08.2016    | 51,2                   | 41,0                                 | 49,2           | 54,4           | 53,6             |
| 08.08.2016    | 52,0                   | 39,3                                 | 53,0           | 47,1           | 51,8             |
| 09.08.2016    | 53,7                   | 37,3                                 | 54,0           | 53,0           | 53,9             |
| 10.08.2016    | 51,9                   | 38,2                                 | 52,9           | 45,4           | 51,4             |
| 11.08.2016    | 52,1                   | 36,3                                 | 53,1           | 44,7           | 51,2             |
| 12.08.2016    | 51,9                   | 38,5                                 | 52,6           | 48,3           | 51,8             |
| 13.08.2016    | 50,7                   | 39,2                                 | 51,3           | 47,5           | 51,0             |
| 14.08.2016    | 51,8                   | 38,9                                 | 50,5           | 54,3           | 53,5             |
| 15.08.2016    | 52,7                   | 43,5                                 | 53,0           | 51,8           | 54,0             |
| 16.08.2016    | 56,1                   | 48,4                                 | 56,7           | 53,5           | 57,7             |
| 17.08.2016    | 52,2                   | 42,1                                 | 53,0           | 47,6           | 52,7             |
| 18.08.2016    | 50,3                   | 68,0                                 | 51,3           | 44,2           | 73,3             |
| 19.08.2016    | 59,1                   | 35,6                                 | 60,2           | 51,3           | 57,8             |
| 20.08.2016    | 50,9                   | 40,2                                 | 51,2           | 49,9           | 51,8             |
| 21.08.2016    | 53,0                   | 39,4                                 | 53,6           | 50,4           | 53,1             |
| 22.08.2016    | 53,1                   | 37,7                                 | 54,1           | 46,6           | 52,4             |
| 23.08.2016    | 57,6                   | 40,2                                 | 58,7           | 49,2           | 56,5             |
| 24.08.2016    | 52,8                   | 40,7                                 | 53,5           | 49,7           | 53,0             |
| 25.08.2016    | 54,0                   | 39,9                                 | 54,4           | 52,6           | 54,3             |
| 26.08.2016    | 53,5                   | 42,6                                 | 53,5           | 53,7           | 54,7             |
| 27.08.2016    | 50,4                   | 38,1                                 | 51,1           | 46,7           | 50,5             |
| 28.08.2016    | 54,3                   | 37,3                                 | 55,5           | 44,7           | 53,2             |
| 29.08.2016    | 53,4                   | 40,4                                 | 54,3           | 48,4           | 53,2             |
| 30.08.2016    | 51,2                   | 42,0                                 | 52,2           | 44,2           | 51,7             |
| 31.08.2016    | 51,7                   | 40,1                                 | 52,5           | 47,8           | 51,9             |
| <b>Gesamt</b> | <b>53,2</b>            | <b>53,3</b>                          | <b>54,0</b>    | <b>49,8</b>    | <b>59,5</b>      |

|               | Fluggeräusch [dB(A)] |                                      |                |                |                  |
|---------------|----------------------|--------------------------------------|----------------|----------------|------------------|
|               | L <sub>eq</sub> Tag  | L <sub>eq</sub> Nacht/L <sub>N</sub> | L <sub>D</sub> | L <sub>E</sub> | L <sub>DEN</sub> |
|               | 52,2                 |                                      | 53,3           |                | 50,4             |
|               | 51,4                 |                                      | 52,6           |                | 49,6             |
|               | 50,9                 |                                      | 52,1           | 38,4           | 49,3             |
|               | 50,4                 |                                      | 50,9           | 48,6           | 50,0             |
|               | 50,4                 |                                      | 51,1           | 45,9           | 49,3             |
|               | 48,7                 |                                      | 49,5           | 44,0           | 47,6             |
|               | 49,7                 |                                      | 46,7           | 53,6           | 51,6             |
|               | 49,0                 |                                      | 50,4           |                | 47,1             |
|               | 52,7                 |                                      | 52,9           | 52,0           | 52,6             |
|               | 50,1                 |                                      | 51,4           |                | 48,3             |
|               | 50,8                 |                                      | 52,1           |                | 49,1             |
|               | 50,9                 |                                      | 51,7           | 46,7           | 50,0             |
|               | 47,7                 |                                      | 48,4           | 43,3           | 46,6             |
|               | 48,7                 |                                      | 48,8           | 48,2           | 48,7             |
|               | 50,8                 |                                      | 52,0           |                | 49,0             |
|               | 52,6                 |                                      | 53,8           |                | 50,8             |
|               | 50,1                 |                                      | 51,0           | 45,4           | 49,1             |
|               | 48,4                 |                                      | 49,6           | 37,2           | 46,9             |
|               | 50,2                 |                                      | 50,1           | 50,6           | 50,5             |
|               | 48,9                 |                                      | 48,9           | 48,7           | 48,9             |
|               | 51,0                 |                                      | 51,5           | 48,8           | 50,5             |
|               | 52,0                 |                                      | 53,2           | 41,8           | 50,5             |
|               | 50,8                 |                                      | 51,7           | 45,7           | 49,7             |
|               | 50,0                 |                                      | 50,6           | 47,9           | 49,5             |
|               | 51,0                 |                                      | 51,2           | 50,3           | 50,9             |
|               | 49,8                 |                                      | 49,5           | 50,7           | 50,3             |
|               | 45,4                 |                                      | 46,5           | 38,1           | 44,1             |
|               | 47,2                 |                                      | 48,1           | 42,4           | 46,1             |
|               | 52,3                 |                                      | 53,3           | 45,5           | 51,0             |
|               | 49,4                 |                                      | 50,6           |                | 47,6             |
|               | 50,4                 |                                      | 51,6           | 33,3           | 48,7             |
| <b>Gesamt</b> | <b>50,4</b>          |                                      | <b>51,2</b>    | <b>46,5</b>    | <b>49,5</b>      |

# Äquivalente Dauerschallpegel - Fluggeräusch

MP05 Mittel-Marker

August 2016

Fluggeräusch: Tag 50,4 dB(A) Nacht 0,0 dB(A)

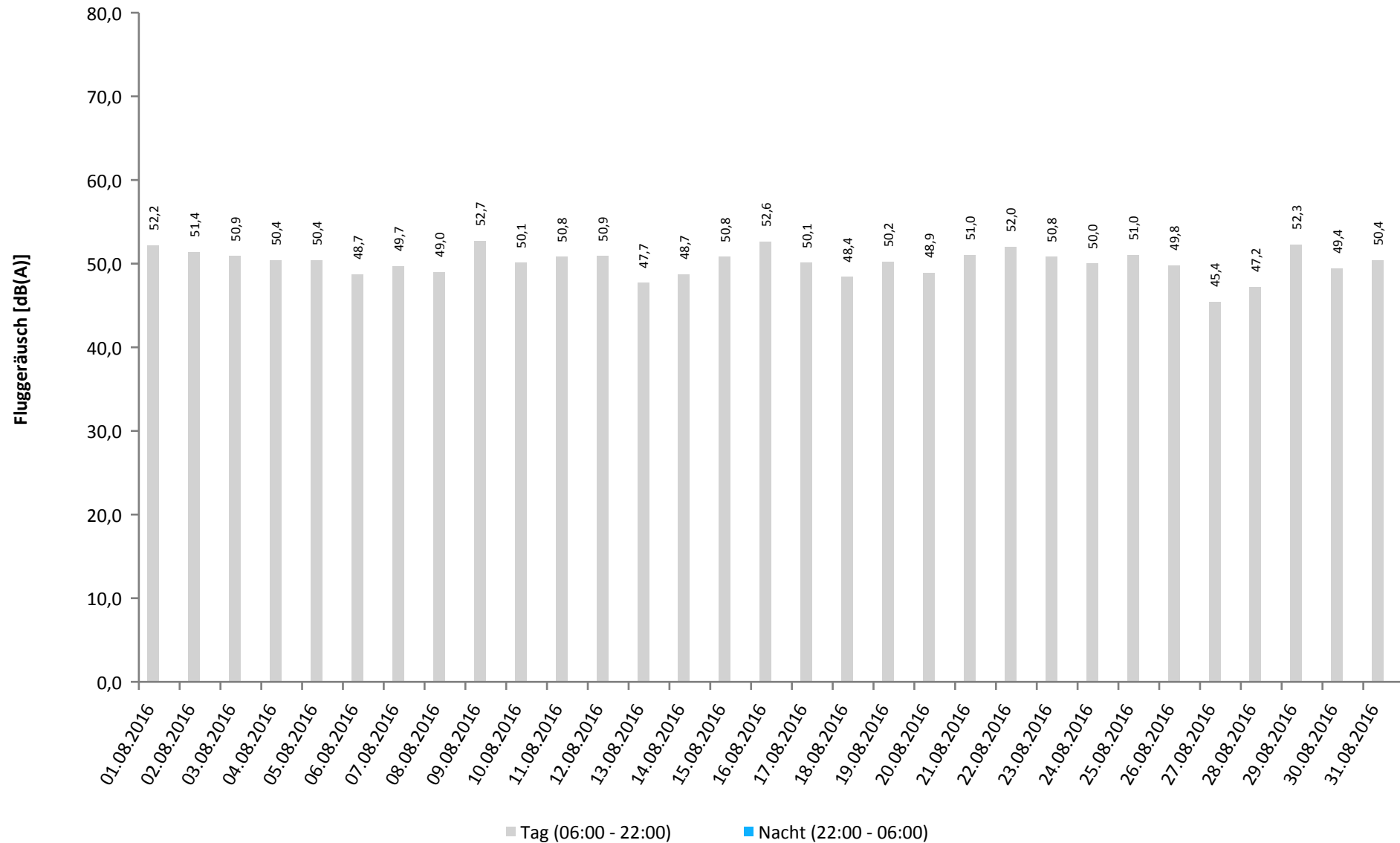

\* Verfügbarkeit < 50%

# Häufigkeitsverteilung der Maximalpegel

MP05 Mittel-Marker

August 2016

|         | Pegelklassen [dB(A)] |       |       |       |       |       |       |       |       |       | Gesamt |       |
|---------|----------------------|-------|-------|-------|-------|-------|-------|-------|-------|-------|--------|-------|
|         | < 55                 | 55-59 | 60-64 | 65-69 | 70-74 | 75-79 | 80-84 | 85-89 | 90-94 | 95-99 |        | ≥ 100 |
| 00 - 01 |                      |       |       |       |       |       |       |       |       |       |        |       |
| 01 - 02 |                      |       |       |       |       |       |       |       |       |       |        |       |
| 02 - 03 |                      |       |       |       |       |       |       |       |       |       |        |       |
| 03 - 04 |                      |       |       |       |       |       |       |       |       |       |        |       |
| 04 - 05 |                      |       |       |       |       |       |       |       |       |       |        |       |
| 05 - 06 |                      |       |       |       |       |       |       |       |       |       |        |       |
| 06 - 07 |                      |       |       |       |       |       |       |       |       |       |        |       |
| 07 - 08 |                      |       |       | 1     |       |       |       |       |       |       |        | 1     |
| 08 - 09 |                      |       |       | 4     | 1     |       | 3     | 1     |       |       |        | 9     |
| 09 - 10 |                      |       |       | 1     | 11    | 7     | 4     | 1     |       |       |        | 24    |
| 10 - 11 |                      |       |       | 12    | 15    | 8     | 3     | 1     | 1     |       |        | 40    |
| 11 - 12 |                      |       |       | 13    | 31    | 11    | 7     | 8     | 2     |       |        | 72    |
| 12 - 13 |                      |       |       | 12    | 17    | 10    | 11    | 4     | 1     |       |        | 55    |
| 13 - 14 |                      |       |       | 7     | 10    | 15    | 8     | 5     |       |       |        | 45    |
| 14 - 15 |                      |       |       | 7     | 18    | 23    | 11    | 9     |       |       |        | 68    |
| 15 - 16 |                      |       |       | 15    | 18    | 10    | 5     | 3     |       |       |        | 51    |
| 16 - 17 |                      |       |       | 15    | 21    | 8     | 3     | 1     |       |       |        | 48    |
| 17 - 18 |                      |       |       | 11    | 19    | 12    | 1     | 2     |       |       |        | 45    |
| 18 - 19 |                      |       |       | 7     | 11    | 7     | 4     | 1     |       |       |        | 30    |
| 19 - 20 |                      |       |       | 1     | 7     | 8     | 7     | 2     |       |       |        | 25    |
| 20 - 21 |                      |       |       | 1     | 1     | 3     | 2     |       |       |       |        | 7     |
| 21 - 22 |                      |       |       |       |       |       |       |       |       |       |        |       |
| 22 - 23 |                      |       |       |       |       |       |       |       |       |       |        |       |
| 23 - 00 |                      |       |       |       |       |       |       |       |       |       |        |       |
| Tag     |                      |       |       | 107   | 180   | 122   | 69    | 38    | 4     |       |        | 520   |
| Nacht   |                      |       |       |       |       |       |       |       |       |       |        |       |
| Gesamt  |                      |       |       | 107   | 180   | 122   | 69    | 38    | 4     |       |        | 520   |

# Häufigkeitsverteilung der Maximalpegel

MP05 Mittel-Marker

August 2016

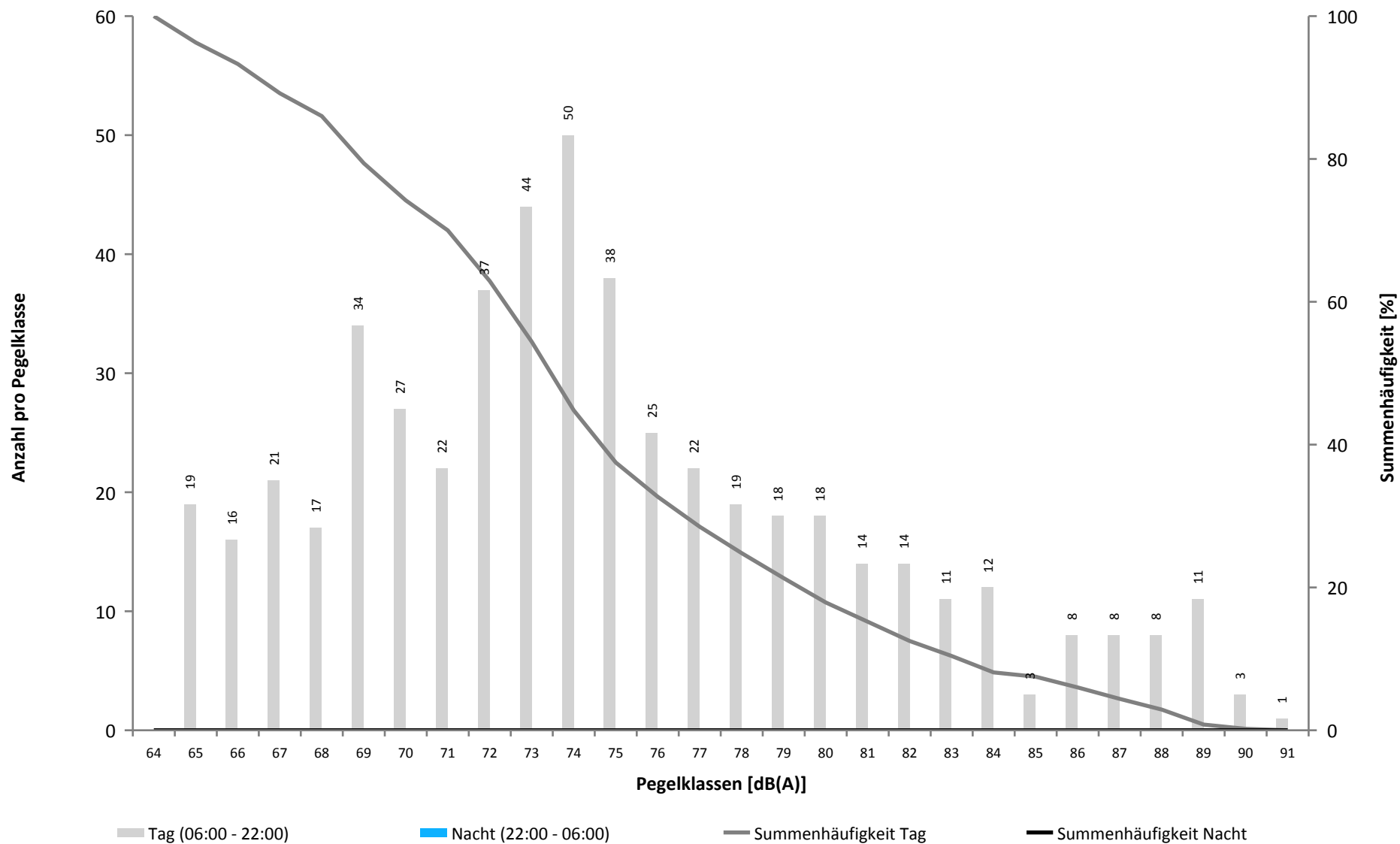

Überschreitungspegel Tag:  $L_{p,A,95} = 35,3 \text{ dB}$   $L_{p,A,1} = 61,4 \text{ dB}$

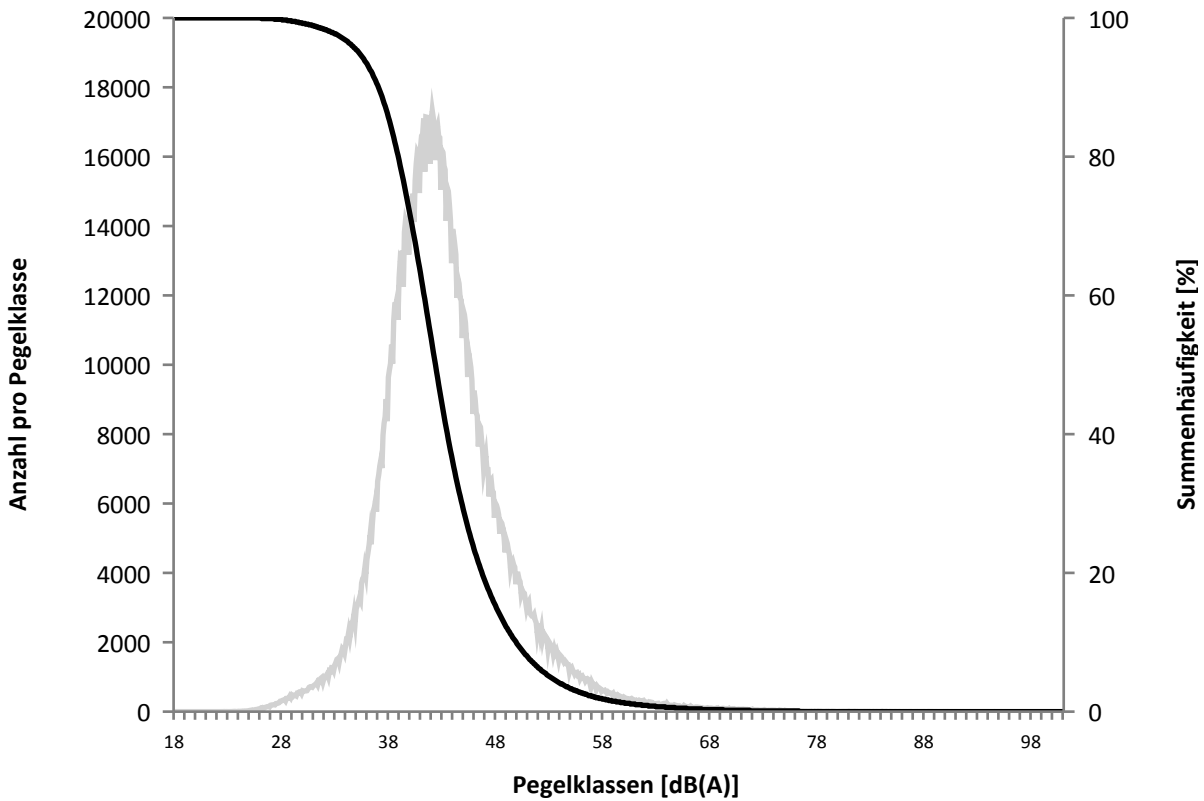

Überschreitungspegel Nacht:  $L_{p,A,95} = 24,0 \text{ dB}$   $L_{p,A,1} = 51,1 \text{ dB}$

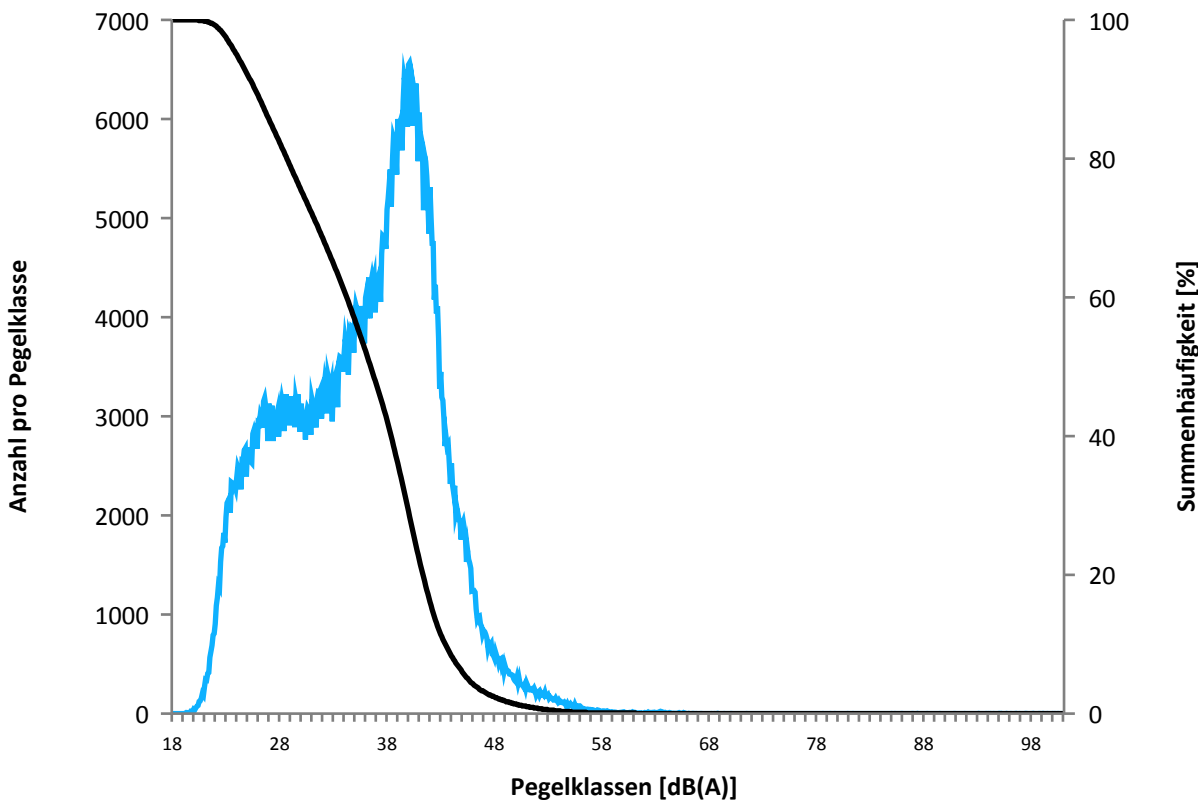

| Beginn   | Ende                | Dauer [s] | Ausfallgrund        |
|--|---------------------|-----------|---------------------|
| <b>MP05 Mittel-Marker Ausfalldauer 254 Minuten</b> |                     |           |                     |
| 01.08.2016 18:51:00                                | 01.08.2016 19:21:00 | 1800      | Windgeschwindigkeit |
| 05.08.2016 18:21:00                                | 05.08.2016 18:51:00 | 1800      | Windgeschwindigkeit |
| 08.08.2016 15:51:00                                | 08.08.2016 17:21:00 | 5400      | Windgeschwindigkeit |
| 09.08.2016 16:51:00                                | 09.08.2016 17:21:00 | 1800      | Windgeschwindigkeit |
| 10.08.2016 15:51:00                                | 10.08.2016 16:21:00 | 1800      | Windgeschwindigkeit |
| 13.08.2016 18:51:00                                | 13.08.2016 19:21:00 | 1800      | Windgeschwindigkeit |
| 28.08.2016 17:07:00                                | 28.08.2016 17:21:00 | 840       | Windgeschwindigkeit |



MP05 Mittel-Marker

August 2016

|               | Relevante<br>Flugereignisse<br>(N2) | Anzahl<br>Lärmereignisse<br>(N3) | Verfügbarkeit |         | Gesamtgeräusch<br>[dB(A)] | Fluggeräusch<br>[dB(A)] |
|---------------|-------------------------------------|----------------------------------|---------------|---------|---------------------------|-------------------------|
|               |                                     |                                  | [%]           | Ausfall |                           |                         |
| 01.08.2016    | 27                                  | 6                                | 97            | W       | 52,8                      | 52,2                    |
| 02.08.2016    | 12                                  | 6                                | 100           |         | 52,5                      | 51,4                    |
| 03.08.2016    | 5                                   | 4                                | 100           |         | 51,6                      | 50,9                    |
| 04.08.2016    | 43                                  | 7                                | 100           |         | 51,5                      | 50,4                    |
| 05.08.2016    | 32                                  | 7                                | 97            | W       | 51,8                      | 50,4                    |
| 06.08.2016    | 92                                  | 18                               | 100           |         | 50,5                      | 48,7                    |
| 07.08.2016    | 151                                 | 22                               | 100           |         | 51,2                      | 49,7                    |
| 08.08.2016    | 10                                  | 4                                | 91            | W       | 52,0                      | 49,0                    |
| 09.08.2016    | 35                                  | 15                               | 97            | W       | 53,7                      | 52,7                    |
| 10.08.2016    | 15                                  | 7                                | 97            | W       | 51,9                      | 50,1                    |
| 11.08.2016    | 44                                  | 7                                | 100           |         | 52,1                      | 50,8                    |
| 12.08.2016    | 8                                   | 6                                | 100           |         | 51,9                      | 50,9                    |
| 13.08.2016    | 77                                  | 24                               | 97            | W       | 50,7                      | 47,7                    |
| 14.08.2016    | 119                                 | 21                               | 100           |         | 51,8                      | 48,7                    |
| 15.08.2016    | 41                                  | 16                               | 100           |         | 52,7                      | 50,8                    |
| 16.08.2016    | 77                                  | 25                               | 100           |         | 56,1                      | 52,6                    |
| 17.08.2016    | 85                                  | 35                               | 100           |         | 52,2                      | 50,1                    |
| 18.08.2016    | 107                                 | 21                               | 100           |         | 50,3                      | 48,4                    |
| 19.08.2016    | 85                                  | 24                               | 100           |         | 59,1                      | 50,2                    |
| 20.08.2016    | 43                                  | 15                               | 100           |         | 50,9                      | 48,9                    |
| 21.08.2016    | 21                                  | 15                               | 100           |         | 53,0                      | 51,0                    |
| 22.08.2016    | 27                                  | 19                               | 100           |         | 53,1                      | 52,0                    |
| 23.08.2016    | 104                                 | 23                               | 100           |         | 57,6                      | 50,8                    |
| 24.08.2016    | 76                                  | 35                               | 100           |         | 52,8                      | 50,0                    |
| 25.08.2016    | 86                                  | 35                               | 100           |         | 54,0                      | 51,0                    |
| 26.08.2016    | 96                                  | 27                               | 100           |         | 53,5                      | 49,8                    |
| 27.08.2016    | 72                                  | 16                               | 100           |         | 50,4                      | 45,4                    |
| 28.08.2016    | 49                                  | 9                                | 99            | W       | 54,3                      | 47,2                    |
| 29.08.2016    | 16                                  | 9                                | 100           |         | 53,4                      | 52,3                    |
| 30.08.2016    | 61                                  | 19                               | 100           |         | 51,2                      | 49,4                    |
| 31.08.2016    | 71                                  | 23                               | 100           |         | 51,7                      | 50,4                    |
| <b>Gesamt</b> | <b>1787</b>                         | <b>520</b>                       | <b>99</b>     |         | <b>53,2</b>               | <b>50,4</b>             |

N3: Anzahl der gültigen Lärmereignisse

N2: Anzahl der relevanten Flugbewegungen während des Betriebszeitraums

T = technische Störung

W = Wetterstörung

S = Störgeräusch

MP05 Mittel-Marker

August 2016

|            | Relevante<br>Flugereignisse<br>(N2) | Anzahl<br>Lärmereignisse<br>(N3) | Verfügbarkeit |         | Gesamtgeräusch<br>[dB(A)] | Fluggeräusch<br>[dB(A)] |
|------------|-------------------------------------|----------------------------------|---------------|---------|---------------------------|-------------------------|
|            |                                     |                                  | [%]           | Ausfall |                           |                         |
| 01.08.2016 | 0                                   | 0                                | 100           |         | 38,4                      |                         |
| 02.08.2016 | 0                                   | 0                                | 100           |         | 38,6                      |                         |
| 03.08.2016 | 0                                   | 0                                | 100           |         | 40,7                      |                         |
| 04.08.2016 | 0                                   | 0                                | 100           |         | 39,2                      |                         |
| 05.08.2016 | 0                                   | 0                                | 100           |         | 41,1                      |                         |
| 06.08.2016 | 0                                   | 0                                | 100           |         | 41,1                      |                         |
| 07.08.2016 | 0                                   | 0                                | 100           |         | 41,0                      |                         |
| 08.08.2016 | 0                                   | 0                                | 100           |         | 39,3                      |                         |
| 09.08.2016 | 0                                   | 0                                | 100           |         | 37,3                      |                         |
| 10.08.2016 | 0                                   | 0                                | 100           |         | 38,2                      |                         |
| 11.08.2016 | 0                                   | 0                                | 100           |         | 36,3                      |                         |
| 12.08.2016 | 0                                   | 0                                | 100           |         | 38,5                      |                         |
| 13.08.2016 | 0                                   | 0                                | 100           |         | 39,2                      |                         |
| 14.08.2016 | 0                                   | 0                                | 100           |         | 38,9                      |                         |
| 15.08.2016 | 0                                   | 0                                | 100           |         | 43,5                      |                         |
| 16.08.2016 | 0                                   | 0                                | 100           |         | 48,4                      |                         |
| 17.08.2016 | 0                                   | 0                                | 100           |         | 42,1                      |                         |
| 18.08.2016 | 0                                   | 0                                | 100           |         | 68,0                      |                         |
| 19.08.2016 | 0                                   | 0                                | 100           |         | 35,6                      |                         |
| 20.08.2016 | 0                                   | 0                                | 100           |         | 40,2                      |                         |
| 21.08.2016 | 0                                   | 0                                | 100           |         | 39,4                      |                         |
| 22.08.2016 | 0                                   | 0                                | 100           |         | 37,7                      |                         |
| 23.08.2016 | 0                                   | 0                                | 100           |         | 40,2                      |                         |
| 24.08.2016 | 0                                   | 0                                | 100           |         | 40,7                      |                         |
| 25.08.2016 | 0                                   | 0                                | 100           |         | 39,9                      |                         |
| 26.08.2016 | 0                                   | 0                                | 100           |         | 42,6                      |                         |
| 27.08.2016 | 0                                   | 0                                | 100           |         | 38,1                      |                         |
| 28.08.2016 | 0                                   | 0                                | 100           |         | 37,3                      |                         |
| 29.08.2016 | 0                                   | 0                                | 100           |         | 40,4                      |                         |
| 30.08.2016 | 0                                   | 0                                | 100           |         | 42,0                      |                         |
| 31.08.2016 | 0                                   | 0                                | 100           |         | 40,1                      |                         |
| Gesamt     | 0                                   | 0                                | 100           |         | 53,3                      |                         |

N3: Anzahl der gültigen Lärmereignisse

N2: Anzahl der relevanten Flugbewegungen während des Betriebszeitraums

T = technische Störung

W = Wetterstörung

S = Störgeräusch

Betriebsrichtungsverteilung  
August 2016

Richtung 09: 1588 Richtung 27: 1968

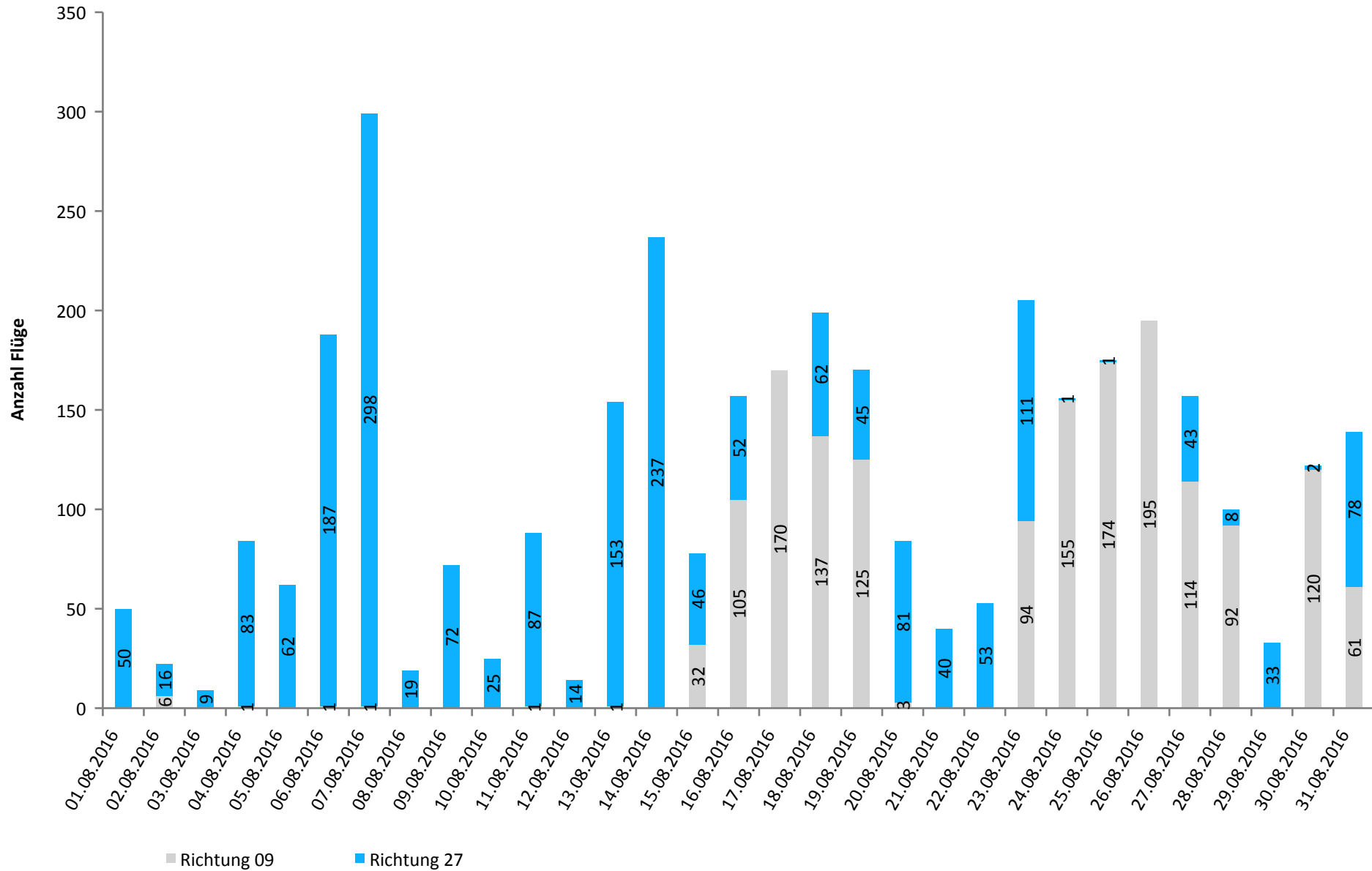

Richtung 09: 45% Richtung 27: 55%

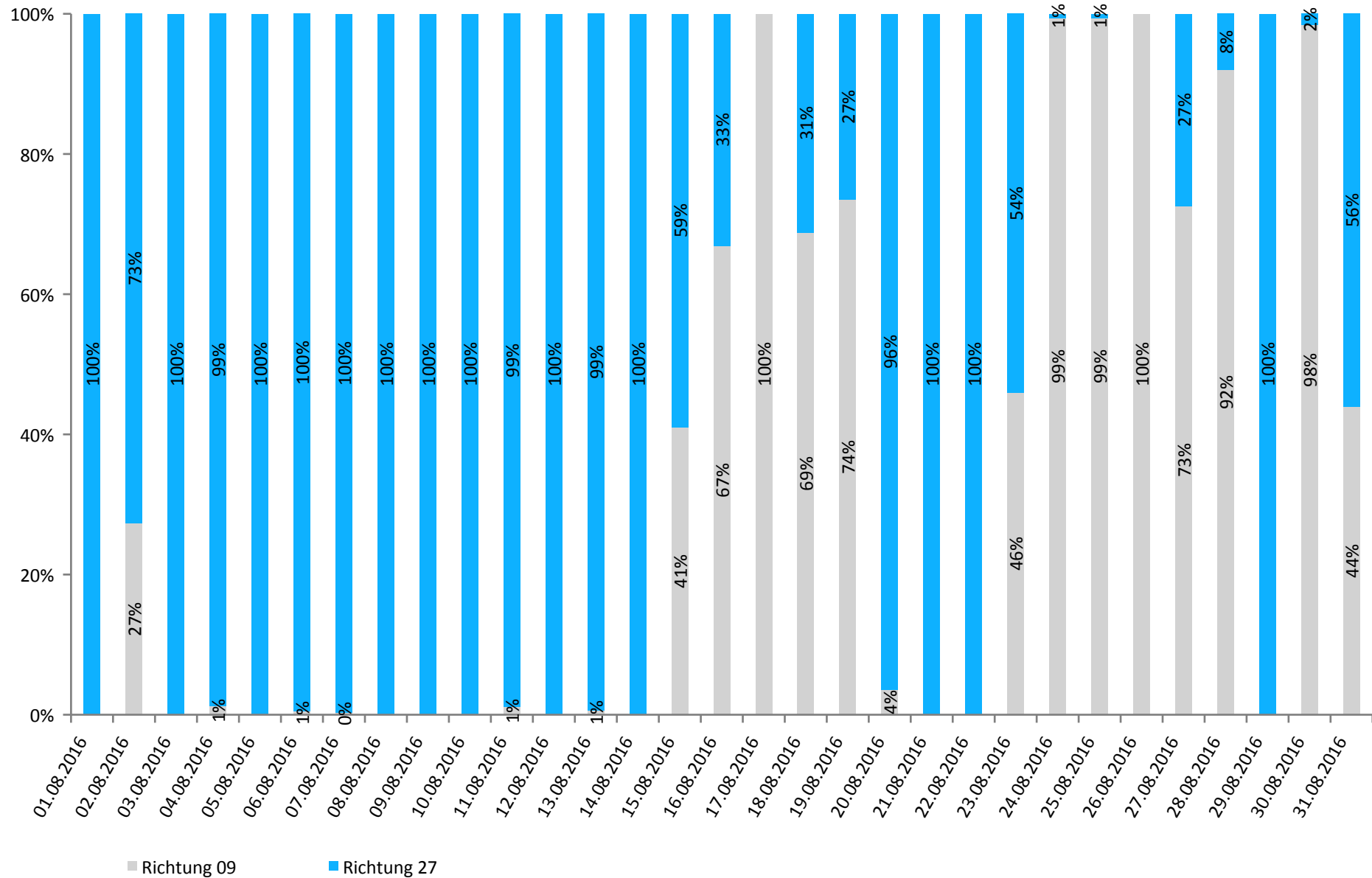

|            | Anzahl Flüge | Runway 09 |        | Runway 27 |        | Runway-Benutzung [%] |           |
|------------|--------------|-----------|--------|-----------|--------|----------------------|-----------|
|            |              | Landungen | Starts | Landungen | Starts | Runway 09            | Runway 27 |
| 01.08.2016 | 50           | 0         | 0      | 27        | 23     | 0,0                  | 100,0     |
| 02.08.2016 | 22           | 3         | 3      | 9         | 7      | 27,3                 | 72,7      |
| 03.08.2016 | 9            | 0         | 0      | 5         | 4      | 0,0                  | 100,0     |
| 04.08.2016 | 84           | 0         | 1      | 42        | 41     | 1,2                  | 98,8      |
| 05.08.2016 | 62           | 0         | 0      | 32        | 30     | 0,0                  | 100,0     |
| 06.08.2016 | 188          | 0         | 1      | 91        | 96     | 0,5                  | 99,5      |
| 07.08.2016 | 299          | 1         | 0      | 151       | 147    | 0,3                  | 99,7      |
| 08.08.2016 | 19           | 0         | 0      | 10        | 9      | 0,0                  | 100,0     |
| 09.08.2016 | 72           | 0         | 0      | 35        | 37     | 0,0                  | 100,0     |
| 10.08.2016 | 25           | 0         | 0      | 15        | 10     | 0,0                  | 100,0     |
| 11.08.2016 | 88           | 1         | 0      | 44        | 43     | 1,1                  | 98,9      |
| 12.08.2016 | 14           | 0         | 0      | 8         | 6      | 0,0                  | 100,0     |
| 13.08.2016 | 154          | 1         | 0      | 77        | 76     | 0,6                  | 99,4      |
| 14.08.2016 | 237          | 0         | 0      | 119       | 118    | 0,0                  | 100,0     |
| 15.08.2016 | 78           | 15        | 17     | 24        | 22     | 41,0                 | 59,0      |
| 16.08.2016 | 157          | 53        | 52     | 25        | 27     | 66,9                 | 33,1      |
| 17.08.2016 | 170          | 85        | 85     | 0         | 0      | 100,0                | 0,0       |
| 18.08.2016 | 199          | 64        | 73     | 34        | 28     | 68,8                 | 31,2      |
| 19.08.2016 | 170          | 64        | 61     | 24        | 21     | 73,5                 | 26,5      |
| 20.08.2016 | 84           | 1         | 2      | 41        | 40     | 3,6                  | 96,4      |
| 21.08.2016 | 40           | 0         | 0      | 21        | 19     | 0,0                  | 100,0     |
| 22.08.2016 | 53           | 0         | 0      | 27        | 26     | 0,0                  | 100,0     |
| 23.08.2016 | 205          | 46        | 48     | 56        | 55     | 45,9                 | 54,1      |
| 24.08.2016 | 156          | 79        | 76     | 0         | 1      | 99,4                 | 0,6       |
| 25.08.2016 | 175          | 88        | 86     | 0         | 1      | 99,4                 | 0,6       |
| 26.08.2016 | 195          | 99        | 96     | 0         | 0      | 100,0                | 0,0       |
| 27.08.2016 | 157          | 61        | 53     | 19        | 24     | 72,6                 | 27,4      |
| 28.08.2016 | 100          | 48        | 44     | 5         | 3      | 92,0                 | 8,0       |
| 29.08.2016 | 33           | 0         | 0      | 16        | 17     | 0,0                  | 100,0     |
| 30.08.2016 | 122          | 60        | 60     | 1         | 1      | 98,4                 | 1,6       |
| 31.08.2016 | 139          | 30        | 31     | 40        | 38     | 43,9                 | 56,1      |
| Tag        | 3556         | 799       | 789    | 998       | 970    | 44,7                 | 55,3      |
| Nacht      | 0            | 0         | 0      | 0         | 0      |                      |           |
| Gesamt     | 3556         | 799       | 789    | 998       | 970    | 44,7                 | 55,3      |